Markt Triefenstein
· Lengfurt · Homburg · Trennfeld · Rettersheim ·

Mitteilungsblatt
Nr. 06/2022 08.06.2022

Ukrainische Kinder willkommen im Kindergarten Trennfeld

Jeden Montag- und Mittwochvormittag dürfen ukrainische Kinder (bis zu max. 15 Kinder) die Willkommensgruppe im Kindergarten in Trennfeld besuchen. Diese hat ihren Platz im zusätzlichen Raum im Dach des Kindergartens, der voll ausgestattet ist mit Möbeln und Spielzeug, gefunden.
Die Gruppe wird hier durch ehrenamtliche Helfer, darunter auch ausgebildete Fachkräfte, zwei mal in der Woche betreut. Den Kindern wird so ein Ort zum Spielen, Tanzen und Singen geboten. Ein Ort an dem sie ausgelassen sein dürfen und die Sprache erlernen können.
Aber wie läuft so ein Vormittag ab?
Nach dem Ankommen und der Freispielzeit (Bringzeit zwischen 8:00 und 9:00 Uhr) wird im Sitzkreis gesungen, gesprochen und Fingerspiele erlernt.
Im Laufe des Vormittags geht es dann in den Garten, um die anderen Kinder der Einrichtung zum Spielen zu treffen.
Viel zu schnell ist dann der Vormittag auch schon vorbei und es geht zwischen 11:00 und 12:00 Uhr wieder nach Hause. In der ersten Zeit werden die Kinder den gesamten Vormittag noch von ihren Müttern begleitet. Sobald sich aber die Kinder alleine in der Gruppe wohl fühlen, bleiben sie dort auch ohne ihre Mütter.

Ein herzliches Dankeschön an dieser Stelle den ehrenamtlichen Helferinnen für Ihr Engagement!

Besuch unserer Partnerstadt Vassy

Am Wochenende 21.7. - 24.7., zum St. Anna-Tag, ist eine Fahrt zur Partnerstadt Vassy geplant. Interessierte Bürger melden sich dazu direkt bei dem Organisator Norbert Endres 0173 - 8750110 oder per Mail unter norbert.endres35@web.de.

Kulturpreis 2020 der Stadt Würzburg

Acht Würzburger Kulturpreise der letzten zwei Jahre wurden im Großen Saal des Congress Centrums Würzburg am 16.05.2022, durch Oberbürgermeister Christian Schuchardt, überreicht.
Der Kulturpreis 2020 ging an unsere Künstlerin Elvira Lantenhammer.

Wir gratulieren herzlichst zum verliehenen Preis.

Grußwort

Liebe Triefensteiner,

der 24. Februar 2022 war ein düsterer Tag für die Menschen in der Ukraine und in ganz Europa.

Ich bin wieder einmal beeindruckt, dass Sie und Ihr Euch nicht von der Angst lähmen lasst, sondern zusammenrückt, um zu helfen und solidarisch zu sein. Triefenstein hat zwischenzeitlich ca. 45 ukrainische Flüchtlinge aufnehmen können. Die Familien fühlen sich wohl und sicher bei uns. Ich danke Ihnen allen dafür, dass Sie Ihren freien Wohnraum hierfür zur Verfügung gestellt haben.

Im Kloster Triefenstein konnte mit Hilfskonvois und Aufnahme von gleich mehreren Ukrainern geholfen werden, ebenso findet dort zwischenzeitlich ein Deutschkurs statt. Im Kindergarten Trennfeld konnte mit hervorragender Unterstützung der Leitung und des Vereins ein Betreuungsangebot für die Kinder etabliert werden, der auch von den umliegenden Kommunen mit genutzt wird. Unsere Grundschule bereitet die Aufnahme der schulpflichtigen ukrainischen Kinder vor. Hier können die Kinder problemlos in den Klassenverbund integriert werden.

Diese Krise – das ist ein Kraftaufwand, den es in Triefenstein und zahlreichen anderen Kommunen zu bewältigen gilt.

Ich danke allen freiwilligen Helfern, Ihnen den Bürgern, den Kindergärten und unserer Schulleiterin, die diesen Kraftakt derzeit stemmen. In Krisenzeiten ist es wichtiger denn je, zusammenzustehen, einander Halt zu geben und zu helfen.

Lassen Sie uns auch weiterhin mit unseren Möglichkeiten die ukrainische Bevölkerung unterstützen.
Vergessen wir nie, wie wertvoll ein friedliches Miteinander, wie wertvoll Frieden ist.

Es dankt Ihnen und grüßt Sie
Ihre erste Bürgermeisterin
Kerstin Deckenbrock

Bildhäuschen in Rettersheim saniert

In Rettersheim in der Nähe
der Schulstraße
(Richtung Bocksberg) wurde das
Baudenkmal D-6-77-154-89,
welches ursprünglich im Jahr 1865
errichtet worden ist,
vom Markt Triefenstein
mit eigenen Mitteln
in Höhe von rund 5.000 € saniert.

Vom Bezirk Unterfranken wurde im Zuge
einer freiwilligen Zuwendung
der unterfränkischen Kulturstiftung
zur Förderung der Denkmalpflege
eine Förderung von 20%
der angefallenen Kosten
bewilligt.

01. und 02. Juli 2022 – MSP rollt den roten Teppich aus

Im vergangenen Jahr hat der Landkreis in Kooperation mit den hiesigen Stadtmarketing-Institutionen erstmals das Projekt „Main-Spessart rollt den roten Teppich aus“ (www.main-spessart.de/roterteppich) durchgeführt, um Handel und Gastronomie in schwierigen Corona-Zeiten zu unterstützen.

Diese Initiative wird wir am 1. und 2. Juli 2022 wiederholt, wobei der zentrale Anknüpfungspunkt in diesem Jahr das 50-jährige Jubiläum des Landkreises sein wird.

An beiden Tagen werden Unternehmen in den teilnehmenden Kommunen für die Kundschaft den roten Teppich ausrollen und es werden verschiedene Aktionen (Verlosungen, Rabatte etc.) durchgeführt.

Das Projekt ist wie im vergangenen Jahr dezentral angelegt, d.h. die Kommunen organisieren die Vor-Ort-Maßnahmen eigenverantwortlich und der Landkreis bildet das kommunikative Dach und unterstützt bei der Vermarktung.

Folgende Kommunen sind bislang an Bord und werden sich über ihre Stadtmarketings bzw. Gewerbevereine an der Aktion beteiligen: Gemünden, Karlstadt, Lohr, Marktheidenfeld, Arnstein, Frammersbach, Burgsinn

Gemeindebücherei Lengfurt

leih' dir was...

*** Jetzt neu bei uns *** in der Bücherei Lengfurt! *** Hörbücher für Erwachsene! ***

Große Auswahl an verschiedenen Hörbüchern... Krimi und Thriller!

Kommt vorbei und stöbert selbst...

Wir freuen uns auf Euch!
Euer Bücherei-Team Lengfurt

Altpapiersammlung in Rettersheim

Am Samstag, den 25.06.2022 sammelt der Kindergarten St. Ulrich in Rettersheim wieder Altpapier.

Bitte das Sammelgut (Papier/Kartonage) getrennt gebündelt bis 09.00 Uhr gut sichtbar am Straßenrand bereit legen. Falls es regnet, decken Sie das Altpapier bitte ab.

Herzlichen DANK an alle fleißigen Sammler sagen die Kinder, der Elternbeirat und das gesamte Team des Kindergarten St. Ulrich in Rettersheim.

Better together!

Bezirksjugendring Unterfranken lädt Jugendliche zum Begegnungswochenende in die Jugendbildungsstätte Unterfranken ein.

Ein Wochenende zum Kennenlernen von Jugendarbeit und Gemeinsam-Zeit für Jugendliche von 13 bis 18 Jahren aus ganz Unterfranken. Durch die anhaltende Corona-Pandemie haben viele junge Menschen Isolation, Frust und Erschöpfung erlebt. Um der Passivität Jugendlicher entgegenzuwirken und sie (wieder) neu für die Angebote der außerschulischen Bildungsarbeit zu gewinnen, hat das Bayerische Staatsministerium für Familie, Arbeit und Soziales den Bayerischen Jugendring (BJR) beauftragt, geeignete Maßnahmen zur Wertschätzung und Aktivierung zu erarbeiten.

„Mit den zusätzlichen Mitteln der Aktivierungskampagne unterstützt das Jugendministerium die Jugendarbeit zum richtigen Zeitpunkt. Dadurch können Veranstaltungen für junge Menschen organisiert werden, bei denen sie sich wieder persönlich begegnen können“, erläutert BJR-Präsident Matthias Fack.
Der Bezirksjugendring Unterfranken bietet im Rahmen der Aktivierungskampagne ein Wochenende an, bei dem Jugendarbeit endlich wieder gemeinsam stattfindet.

Beim Workshop-Programm kommen Spaß, Spiel und Kreativität nicht zu kurz. Auch spannende medienpädagogische Angebote finden sich hier. Ein buntes Rahmenprogramm am Abend und gemeinsame tolle Erlebnisse mit Gleichaltrigen aus ganz Unterfranken runden das Wochenende ab.
Alle Jugendlichen, die zwischen 13 und 18 Jahre alt sind, in Unterfranken leben und endlich wieder mit Gleichaltrigen in Kontakt treten möchten, können sich ab sofort anmelden. Da das Wochenende gefördert wird, belaufen sich die Teilnahmekosten auf nur 15 Euro. Darin enthalten ist die Teilnahme an allen Aktivitäten, Übernachtung, Vollverpflegung (vegetarisch) und alkoholfreie Getränke.

Alle Informationen und die Anmeldung gibt es auf der Webseite des Bezirksjugendring Unterfranken:
https://jugend-unterfranken.de/termin/better-together/

Die Aktivierungskampagne wird im Rahmen des Bayerischen Aktionsplans Jugend durch das Bayerische Staatsministerium für Familie, Arbeit und Soziales durch den Bayerischen Jugendring gefördert.

Wann: Freitag, 29. Juli bis Montag, 1. August
Wo: Jugendbildungsstätte Unterfranken, Berner Str. 14, 97084 Würzburg

29. Juli - 1. August 2022

Better together!

Dein Wochenende zum Kennenlernen von Jugendarbeit. Gemeinsam-Zeit mit Leuten in Deinem Alter aus ganz Unterfranken.

Bedienungen für das Homburger Weinfest gesucht

Es werden, wie in den früheren Jahren, Bedienungen für das Homburger Weinfest gesucht. Bedienung ist möglich ab 18 Jahren.
Das Weinfest findet planmäßig vom 22.07. – 25.07. und 29.07. – 31.07.2022 statt.
Treffpunkt für Interessierte ist am Dienstag, 19.07.2022 um 19 Uhr in der Schlossscheune. Hier gibt es kurze Informationen und es erfolgt die Einteilung der Bedienungen für die jeweiligen Tage.
Interessenten können sich vorab auch gerne per E-Mail melden:
Peter.weis@homburger-weinfest.de

Hausverkauf ist Profisache!
Nutzen Sie meine über 30-jährige Berufserfahrung als Immobilienexperte aus Triefenstein beim Verkauf, Vermietung, Bewertung, Wohn-/Leibrente und alle Fragen rund um Ihre Immobilie. Rufen Sie mich einfach unverbindlich an!
Werner Großmann, Mobil: 01522 / 92 12 574
w.grossmann@garant-immo.de
GARANT IMMOBILIEN
Tel. 0931/329376-13
garant-immo.de

Einrichten von Übermittlungssperren

Sie haben nach den Vorschriften des Bundesmeldegesetzes (BMG) die Möglichkeit, ohne Angabe von Gründen, Widerspruch gegen einzelne, regelmäßig durchzuführende Datenübermittlungen der Meldebehörde an bestimmte Institutionen einzulegen.
Dieser Widerspruch gilt jeweils bis zum Widerruf und ist in folgenden Fällen möglich:

1. Datenübermittlungen an öffentlich-rechtliche Religionsgemeinschaften
2. Auskünfte an Parteien, Wählergruppen und andere Träger von Wahlvorschlägen
3. Auskünfte über Alters- und Ehejubiläen
4. Auskünfte an Adressbuchverlage
5. Datenübermittlung an das Bundesamt für Personalmanagement der Bundeswehr

Die Übermittlungssperren werden nur für diesen Wohnsitz eingerichtet. Wenn Sie eine Datenübermittlung für alle Wohnsitze ausschließen wollen, müssen Sie die Übermittlungssperren bei den entsprechenden Meldebehörden einrichten. Das Antragsformular auf Einrichtung einer Auskunfts- und Übermittlungssperre erhalten Sie im Bürgerbüro des Rathauses, Rathausstraße 2, 97855 Triefenstein oder auf unserer Homepage www.markt-triefenstein.de unter der Kategorie Rathaus – Formulare.

Das Einrichten von Übermittlungssperren ist kostenfrei.

DEUTSCHER TISCHTENNIS BUND

Mitmach-Spaß auf Rädern

Tischtennis-Schnuppermobil zu Gast in Triefenstein- Rettersheim

Am Montag, den 13.6. ist es soweit: Der einzige rollende Geräteraum Deutschlands kommt nach Rettersheim. Eingeladen und unterstützt vom ehrenamtlichen Helfer-Team des TTC Rettersheim öffnet das Schnuppermobil des Deutschen Tischtennis-Bundes (DTTB) ab 13:30 Uhr seine Türen auf dem
Vorplatz der Bocksberhalle (bei schlechtem Wetter in der Halle.)
Zum Vorschein kommt ein Laderaum, der bis obenhin mit Tischtennis-Equipment angefüllt ist.

Tischtennis ist in Deutschland ein echter Volkssport: Über 500.000 Aktive spielen in rund 9.800 Vereinen, weitere vier Millionen Deutsche betreiben Tischtennis als Freizeitsport. DTTB-Schnuppermobil-Teamer Alexander Murek, der auch eine B-Trainer-Lizenz besitzt, ist seit 1999 mit dem Schnuppermobil sponsored by Butterfly in Deutschland unterwegs, um seinen Sport vorzustellen: „Der Deutsche Tischtennis-Bund bietet mit seinem Schnuppermobil die ganze Palette des Tischtennissports, gepaart mit einem hohen Spaßfaktor für alle Alters- und Leistungsklassen."

Mensch gegen Maschine: Schnuppermobil bittet zum Vergleich mit Roboter

Und der Spaßfaktor wird mit den Materialien des Schnuppermobils bestimmt nicht zu kurz kommen: Tische, Schläger und Bälle in allen Größen und Formen laden zum Ausprobieren ein. So kann man beispielsweise an einem Mini- oder Midi-Tisch mit Minischlägern versuchen, einen Ball fast in der Größe eines Tennisballes auf die Spielfläche zu befördern. Für Spieler mit höheren Ambitionen stehen selbstverständlich auch normalgroße Tische für spannende Spiele bereit. Wer an seiner Technik feilen möchte, kann dies an einem Tischtennis-Roboter tun, der die Bälle mit einstellbarer Geschwindigkeit, Rotation und Platzierung punktgenau zuspielt. Daneben gibt es eine weitere besondere Mitmachaktion für alle: Wer sechs Übungen erfolgreich absolviert, kann das Tischtennis-Sportabzeichen ablegen (https://www.tischtennis.de/sportabzeichen.html)

Auf eine rege Teilnahme freuen sich die Verantwortlichen des TTC Rettersheim.

i.A. Elmar Schulz
TTC Rettersheim

Vorgehen bei Stromausfall - größer 10 Minuten

Ab dem 01.01.2021 haben sich Änderungen in der Alarmierung der Feuerwehr, des THW sowie dem BRK ergeben.

Die Festlegung über die Alarmierung bei Stromausfall wurde mit Vertretern des BRK, THW, der Feuerwehr und der Polizei des Landkreises Main-Spessart erarbeitet und auf den gesamten Leitstellenbereich ab dem 01.01.2021 umgesetzt und übertragen.

Sobald die integrierte Leitstelle (ILS) über eine Stromausfall länger als 10 Minuten Kenntnis erlangt, (z. B. von einem Stromanbieter bedingte Netzabschaltung) wird folgender Alarm ausgelöst:

Alarm für:
•Kommandanten der örtlich zuständigen Feuerwehr über Funkmelder, bzw. Telefon / Mobiltelefon (da nicht alle Feuerwehren bzw. Kommandanten über Funkmelder verfügen)

•Zuständigen Kreisbrandinspektor Einsatzleiter Rettungsdienst (erst ab Digitaler Alarmierung 2023)

•Fachberater THW

Die Feuerwehr soll für die Dauer des Stromausfalls eine Anlaufstelle für die Bevölkerung sein und sich mit eingeschaltetem Blaulicht vor das Gerätehaus stellen. Sie dient als „Leuchtturm" und Anlaufstelle, um medizinische-, polizeiliche- und Feuernotrufe aus der Bevölkerung an die ILS zu melden und um unter anderem die gesetzliche vorgeschriebene 10-minütige Hilfsfrist möglichst sicherzustellen.
Mit Eintritt des Stromausfalls ist die Alarmierung der Feuerwehr nicht mehr möglich.

Deshalb ist es notwendig, dass sich Feuerwehren ohne Funkmelder in ausreichender Stärke im Feuerwehrhaus zusammenfinden, um für evtl. Einsätze bereit zu stehen.

Für den zuständigen Kreisbrandinspektor, den Einsatzleiter Rettungsdienst (erst ab Digitaler Alarmierung 2023) und den Fachberater THW gilt der Alarm lediglich als Information. In der Regel werden diese über Digitalfunk erreichbar sein, das Feuerwehrhaus aber nicht anfahren.

Herzliche Einladung zum diesjährigen WALDBADFEST!

Liebe Freunde des Waldbads,

am Samstag, 2. Juli 2022, ab 18 Uhr findet das diesjährige Waldbadfest statt.

Für die musikalische Unterhaltung sorgt die Band „Sound of 69“ mit Rock, Pop und Evergreens und auch die Formation „die stimmband“ gibt sich die Ehre.

Der Förderverein sorgt mit Steak, Bratwurst, Pommes..., kühlen Getränken und Wein/Sekt fürs leibliche Wohl.
Außerdem gibt es leckere Cocktails von den „Mixers“.

Genießen Sie diesen Abend mit uns in der herrlichen Waldbad-Atmosphäre!

Wir freuen uns auf Ihren Besuch!

Foto: Sophia Herrmann

Ihr Förderverein Triefenstein Pro Waldbad e.V.

Tarifbeschäftigte/Tarifbeschäftigter im Schulsekretariat

Ab 05.09.2022 ist die Stelle einer/s Verwaltungsangestellten (w/m/d) an der Grundschule Triefenstein mit 1/3 (= 13,366 WStd.) unbefristet nachzubesetzen:

Ihre Aufgaben umfassen die üblichen Tätigkeiten in einem Schulsekretariat, d.h. u.a. allgemeine Büro- und Verwaltungsarbeiten, Korrespondenz, Mitarbeit in Personalangelegenheiten, Pflege von digitalen Schüler- und Lehrerdaten.

Ein sicherer Umgang mit den wichtigsten MS Office-Anwendungen – speziell Word und Excel – ist zwingend erforderlich. Teamfähigkeit, Eigeninitiative, Konfliktfähigkeit, Belastbarkeit, Flexibilität, sicheres Auftreten, selbstständiges Arbeiten, Einsatzbereitschaft, Zuverlässigkeit, Verschwiegenheit, sicherer Umgang in der deutschen Sprache, gute mündliche und schriftliche Ausdrucksfähigkeit sowie freundliches und hilfsbereites Auftreten gegenüber den unterschiedlichen Gesprächspartnern setzen wir voraus.

Urlaub kann nur während der Schulferien eingebracht werden. Die Verteilung der wöchentlichen Arbeitszeit regelt die Schulleitung.

Die Eingruppierung richtet sich nach dem TV-L und erfolgt in der Entgeltgruppe E 5.

Schwerbehinderte Bewerber werden bei ansonsten im Wesentlichen gleicher Eignung bevorzugt.

Weiter weisen wir darauf hin, dass wir etwaige mit der Teilnahme an einem Vorstellungsgespräch in unserem Hause verbundene Kosten, insbesondere Fahrtkosten, nicht übernehmen können.

Sollten Sie Interesse an der Stelle haben, werden Sie gebeten sich bis spätestens Dienstag, 21.06.2022, direkt bei der Grundschule Triefenstein, z. Hd. Frau Rektorin Susanne Koenig, Spessartstraße 20, 97855 Triefenstein, zu bewerben.

Sebastiani-Aufzug mit Fahnenschwenken am Sonntag,03.07.2022

Nach den Absagen der äußeren, militärischen Feiern des Sebastiani-Festes im Januar 2021 und 2022, bietet sich eine Gelegenheit das Gelübde der Lengfurter Ahnen an den Hl. Sebastian in diesem Jahr doch noch zu erfüllen.

Ablauf:
Der Sebastiani-Verein Lengfurt wird am Sonntag, 03.Juli 2022
um 8:30 Uhr zur Kirchenparade antreten und zur Kirche marschieren.
Um 9:00 Uhr findet der Gottesdienst mit Fahnenweihe statt.
Anschließend findet auf dem Marktplatz das Exerzieren mit Fahnenschwenken statt, bevor die Waffen des Sebastiani-Vereins wieder abgegeben werden.

Nach dem Aufzug lädt die Musikkapelle Lengfurt zu ihrem musikalischen Frühschoppen in die Dreschhalle ein. Bis zur Mittagszeit gibt es Weißwürste mit Brezeln.
Für das leibliche Wohl ist bis 18:00 Uhr gesorgt.

Es spielen für Sie:
11:00 – 12:00 Uhr: Polkatruppe
12:00 – 12:30 Uhr: Kinderbläserklasse
12:30 – 13:30 Uhr: Polkatruppe
13:30 – 14:30 Uhr: Neues Altes Eisen
14:30 – 15:30 Uhr: Altes Eisen
15:30 – 16:30 Uhr: Symphonisches Jugendblasorchester
16:30 – 18:00 Uhr: Symphonisches Blasorchester

***

Am Freitag, 03. Juni 2022 fand die Generalversammlung mit Ehrungen langjähriger Mitglieder des Sebastiani-Vereins im Saalbau Lengfurt statt.

Foto: Heike Ritzler

Markt Triefenstein
Straßenverkehrsbehörde

Wichtige Informationen zur Beantragung einer verkehrsrechtlichen Anordnung

Wer im öffentlichen Verkehrsraum eine Arbeitsstelle plant, errichtet oder betreibt, muss diese Arbeitsstelle regelkonform absichern.
Die Pflicht zur ordnungsgemäßen Absicherung gilt nicht nur auf stark befahrenden Straßen wie Autobahnen, Bundes-, Kreis- und Landstraßen und innerörtlichen Hauptstraßen, sondern auch auf weniger frequentierten Straßen z.B. in Wohngebieten oder Nebenstraßen.

Hierfür hat das Bundesministerium für Verkehr ein Schriftwerk mit Regeln herausgegeben – die sogenannten **Richtlinien für die Sicherung von Arbeitsstellen an Straßen (kurz RSA).** Diese wurden nun überarbeitet und angepasst.

Nach den neuen Richtlinien (RSA 21) muss nun bereits bei der Beantragung einer verkehrsrechtlichen Anordnung ein Schulungsnachweis gemäß dem Merkblatt über Rahmenbedingungen für erforderliche Fachkenntnisse zur Verkehrssicherung von Arbeitsstellen an Straßen (MVAS) vorgelegt werden.

Wenn dieser Nachweis bei der Antragstellung nicht vorgelegt wird, kann die Ausstellung einer verkehrsrechtlichen Anordnung künftig nicht mehr erfolgen.

Was bedeutet das für Sie als Privatperson:

Sollten Sie künftig ein Projekt planen, bei dem Gegenstände, wie beispielsweise ein Gerüst oder Container, auf öffentlichen Verkehrsflächen abgestellt werden, so können Sie die verkehrsrechtliche Anordnung nicht, wie bisher, selbst beantragen. Der Antrag muss von jemandem gestellt werden, der eine RSA 21-Schulung nachweisen kann. In der Regel sind dies die Fachfirmen, die das Gerüst oder den Container liefern.

Wir bitten Sie, dies bei Ihren künftigen Vorhaben zu berücksichtigen.

Markt Triefenstein

Einweihung der Outdoor - Tischtennis Platte

Einweihung der Tischtennis Platte im Rahmen der 75-Jahrfeier des TTC Rettersheim.
Auf dem öffentlichen Spielplatz neben der Bocksberghalle wurde zur 75-Jahrfeier des TTC Rettersheim der Outdoorplatz mit Tischtennisplatte feierlich eingeweiht und steht für tischtennisbegeisterte BürgerInnen zur Verfügung.

Versammlung der Kommunalen Allianz Raum Marktheidenfeld e. V. am 13.05.2022

Vorstandschaft wiedergewählt

Mit Kontinuität in die nächsten zwei Jahre "Integrierte Ländliche Entwicklung Raum Marktheidenfeld".
Vorsitzende, Beisitzer und Kassenprüfer sind wiedergewählt, die gute Zusammenarbeit soll weitergeführt und ausgebaut werden. Das ist das Fazit der diesjährigen Allianzversammlung, der Jahreshauptversammlung der Kommunalen Allianz Raum Marktheidenfeld e. V.

Foto: Markus Kapfer

Die wiedergewählte Vorstandschaft der kommunalen Allianz mit ihren ebenfalls wieder gewählten Kassenprüfern, v.l.n.r.: Steffen Endres (Sparkasse Mainfranken Würzburg), Markus Baumann (Raiffeisenbank Main-Spessart eG), Stellvertretender Vorsitzender Thorsten Schwab (MdL, Bürgermeister Hafenlohr), Beisitzer Klaus Thoma (Bürgermeister Kreuzwertheim), Umsetzungsbegleiter Markus Kapfer, Erster Vorsitzender Thomas Stamm (Bürgermeister Stadt Marktheidenfeld). Auf dem Foto fehlt: Beisitzerin Kerstin Deckenbrock (Bürgermeisterin Markt Triefenstein).

Änderung Öffnungszeiten Waldbad am Pfingstmontag

Das Waldbad ist am Pfingstmontag, 6.6.2022, von 11 bis 20 Uhr geöffnet.
Aus personellen Gründen ist das Waldbad Triefenstein am Donnerstag, 2.6. und am Donnerstag, 9.6. ganztägig geschlossen.

Ansonsten gelten die üblichen Öffnungszeiten:
Dienstag bis Freitag von 13 bis 20 Uhr
Samstag, Sonntag und Feiertag von 11 bis 20 Uhr.

Betreuung für die Kegelbahn Schloßscheune Homburg gesucht!

Für die Kegelbahn in der Schloßscheune sucht der Markt Triefenstein Interessierte, die die Betreuung der Kegelbahn und die Bewirtung der KeglerInnen übernehmen möchten. Weitere Auskünfte erteilt im Bauamt, Frau Foh, unter Tel. 09395 / 970 135, E-Mail sabine.foh@triefenstein.bayern.de.

Landschaftspflegeverband Main-Spessart e.V.

Ihr Bauhof pflegt mit der naturschutzfachlichen Unterstützung des Landschaftspflegeverbands Wegränder und andere Grünflächen unter Berücksichtigung ökologischer Zielsetzungen – und geht damit neue Wege für die Vielfalt!

Eine angepasste ökologische Pflege kommunaler Grünflächen kann das enorme Potenzial der heimischen Blütenvielfalt, über das unser Landkreis verfügt, fördern. Bei der Pflege von Grünflächen werden zudem Teilbereiche bei der Mahd ausgespart. Denn wo Blumen wachsen und blühen können, entstehen neue Lebensräume für Insekten und andere Tiere.

Lebensräume für Biene, Schmetterling & Co. – Das Team des kommunalen Bauhofes packt's an!

www.natuerlichbayern.de

Haben Sie Fragen: LPV Main-Spessart e. V., Bodelschwinghstraße 83, 97753 Karlstadt, landschaftspflegeverband@lramsp.de

NATÜRLICH BAYERN ist eine Initiative des Deutschen Verbands für Landschaftspflege (DVL) e. V. mit den bayerischen Landschaftspflegeverbänden.

Ein Projekt des

DVL Deutscher Verband für Landschaftspflege

gefördert durch Bayerisches Staatsministerium für Umwelt und Verbraucherschutz

BLÜHPAKT BAYERN

Gemeinderatssitzungen

Am Dienstag, 05.07.2022 um 18:00 Uhr findet eine Sitzung des Bau- und Umweltausschusses statt. Es werden Ortsbegehungen durchgeführt.

Die nächste Gemeinderatssitzung findet am 26.07.2022 um 19:30 Uhr im Saalbau in Lengfurt statt.

Diese Termine sind vorläufig und können bei Bedarf ergänzt bzw. geändert werden.

Sitzungssaal/Änderungen können Sie auf unserer Homepage www.markt-triefenstein.de einsehen.

Für interessierte Bürger sind die Protokolle des öffentlichen Teils der Gemeinderatssitzungen auf der Homepage unter der Rubrik „Gemeinderat/Protokolle" einzusehen.

Werbung im Mitteilungsblatt

Dazu stehen 3 Formate zur Verfügung:

- 63,3 x 80 mm für 20,00 €
- 130,6 x 38,77 mm für 40,00 €
- 197,9 x 51,18 mm für 60,00 €

Es werden bevorzugt Anzeigen von Triefensteiner Firmen und Institutionen gezeigt.
Die maximale Anzeigenschaltung wird vom Markt Triefenstein festgelegt.

Buchung unter:
info@triefenstein.bayern.de

Einladung zum Sommerfest in den Kindergarten in Trennfeld

„80 Jahre Kindergarten Trennfeld in der Ulrich-Herold-Straße 22."

Dies ist ein Grund zu feiern!

Deshalb laden wir sie alle herzlich am Sonntag, den 10. Juli 2022 um 10:30 Uhr zum Familiengottesdienst und anschließend zu unserem großen Sommerfest rund um den Kindergarten ein.

Termine zum Vormerken (ohne Gewähr und abhängig von den aktuellen Corona-Auflagen)

Tag	Datum	Uhrzeit	Veranstaltung	Veranstalter
Donnerstag	16.06.	19:30	Pubsingen - Sportheim Lengfurt	Gesangverein "Liedertafel 1845" Lengfurt e. V.
Samstag	18.06.	14:00	Tag der offenen Tür - Feuerwehrhaus Trennfeld	FFW Trennfeld
Freitag	24.06..	17:00	Schloßweingarten	Weingut Huller
Samstag	25.06..	17:00	Schloßweingarten	Weingut Huller
Samstag	25.06..	9:00	Altpapiersammlung in Rettersheim	Kindergarten St. Ulrich Rettersheim
Samstag	25.06.	16:00	Sonnwendfeuer / 150 Jahre FFWL / Dreschhalle Lengfurt	FFW Lengfurt
Sonntag	26.06.	9:15	150 Jahre FFW Lengfurt -Dreschhalle Lengfurt Festgottesdienst, anschliessend Mittagessen und Festbetrieb	FFW Lengfurt
Sonntag	26.06.	10:00	Weinwandertag	Winzer und Weinbauverein Homburg
Fr. bis So.	01.07. bis 03.07.	15:00	Sportwochenende -Sportplatz Trennfeld	Sportverein "Bavaria" Trennfeld
Samstag	02.07.	18:00	Waldbadfest - Waldbad Lengfurt	Förderverein Triefenstein Pro Waldbad e. V.
Sonntag	03.07.	8:30 9:00	Sebastiani-Aufzug - Antreten zur Kirchenparade Gottesdienst mit Fahnenweihe, anschliessend Exercieren	Sebastiani-Verein Lengfurt
Sonntag	03.07.	10:00	Frühschoppen - Dreschhalle Lengfurt	Musikkapelle Lengfurt e. V.
Sonntag	03.07.	18:00	Generalversammlung FFW Rettersheim - Gasthof "Zum Stern"	FFW Rettersheim
Dienstag	05.07.	18:00	Sitzung des Bau- und Umweltausschuss - Ortsbesichtigungen	Markt Triefenstein

Erfreuliche Nachrichten zum Klostersee

Aufgrund einer Vorabeinschätzung zu der Einstufung der EU-Badegewässer und der ergriffenen Maßnahmen für das Jahr 2021 wurde der Klostersee Triefenstein nicht mehr (also auch nicht negativ) bewertet.

Ab sofort werden wieder 16 Proben gesammelt und anhand dieser wird der Klostersee erneut eingestuft.

Ich danke der FFW Trennfeld und dem Sportfischerverein Trennfeld für die Unterstützung bei den Maßnahmen rund um Ufer und See.

Abholung Biomüll, Restmüll, Altpapier, Gelber Sack

Wochentag	Datum	Müllart	Altpapier (Blaue Tonne)	Gelber Sack
Donnerstag	09.06.2022	Biomüll		
Montag	13.06.2022		Rettersheim & Trennfeld	
Mittwoch	15.06.2022	Restmüll		
Mittwoch	22.06.2022	Biomüll		
Mittwoch	24.06.2022			Homburg & Lengfurt
Mittwoch	29.06.2022	Restmüll		

Gelbe Säcke sind bei der Gemeindeverwaltung, Rathaus I, Foyer, erhältlich.
Nutzen Sie auch den digitalen Abfallkalender und die App.
www.main-spessart.de/Abfallwirtschaft.

Wald als Erholungsort

Der Wald ist als Erholungsort für uns Menschen sehr wichtig.
Doch zwischen Erholungssuchenden sowie Interessensvertretern des Naturschutzes, Jägern oder Waldbesitzern kommt es immer wieder zu Konflikten.

Diese Spannungen müssen nicht sein, wenn man einige Spielregeln beachtet und sich respektvoll verhält.

Dazu zählt:
- dass Erholungssuchende auf den Wegen bleiben,
- Hunde an der Leine geführt werden,
- der Aufenthalt im Wald auf den Tag beschränkt wird,
- keine Tiere gefüttert werden
- kein Müll hinterlassen wird
- ruhiges Verhalten.

So werden die Tiere des Waldes nicht unnötig gestört und können Konflikte vermieden werden.

Foto: Gabriela Träger

Gartenabfälle verbrennen – Ist das erlaubt?

Im Garten steht alljährlich die Frage im Raum: Wohin mit Laubhaufen, bergeweise Schnittgut und ähnlichem Unrat? Wäre es nicht eine gute Lösung, Gartenabfälle zu verbrennen, damit sich das Problem einfach in Rauch auflöst?

In letzter Zeit wurden bei der Gemeindeverwaltung immer wieder Beschwerden über Feuer, mit teils starker Rauchentwicklung, in direkter Ortsnähe vorgebracht. Auch kam es zu Feuerwehreinsätzen wegen unbeaufsichtigten Feuern, die kostenpflichtig abgerechnet werden müssen.

Daher die Frage: Was ist erlaubt?

Am 27.09.2017 wurde die „Verordnung über das Verbrennen von holzigen Gartenabfällen innerhalb der im Zusammenhang bebauten Ortsteile des Marktes Triefenstein“ außer Kraft gesetzt.
Seitdem ist die Verordnung über die Beseitigung von pflanzlichen Abfällen außerhalb zugelassener Beseitigungsanlagen (Bayerische Pflanzenabfall-Verordnung – PflAbfV) für das Verbrennen von Gartenabfällen maßgebend.

Danach dürfen Gartenabfälle von privat genutzten Gärten innerhalb der im Zusammenhang bebauten Ortsteile <u>nicht</u> mehr verbrannt werden.

Außerhalb geschlossener Ortsteile dürfen diese pflanzlichen Abfälle verbrannt werden,
aber nur auf den Grundstücken, auf denen sie anfallen und nur unter Auflagen, z.B.:

- Einhaltung Mindestabstände
- Nur außerhalb bebauter Ortsteile
- Nur für pflanzliche Abfälle, die mit der Bewirtschaftung des Grundstückes angefallen sind
- Nur werktags von 6 bis 18 Uhr
- Beachtung Waldbrandgefahrenindex (ww.dwd.de – Feuerverbot ab Gefahrenstufe 3)
- Ständige Überwachung des Feuers

Bitte nehmen Sie Rücksicht auf Ihre Mitbürger und vermeiden Sie, auch bei erlaubten Feuern außerhalb des Ortsbereichs, starken Rauch, besonders in Kombination mit Wind.

Nähere Informationen entnehmen Sie bitte direkt der Bayerischen Pflanzenabfall-Verordnung (PflAbfV), die im Internet unter www.gesetze-bayern.de einsehbar ist, sowie dem Informationsblatt auf unserer Homepage: www.markt-triefenstein.de

Um einen unnötigen Feuerwehreinsatz zu vermeiden, der kostenpflichtig abgerechnet werden muss, empfehlen wir, das Feuer sieben Tage vorher beim Ordnungsamt des Marktes Triefenstein, Tel. 09395 / 970114 anzumelden.

Zur Beseitigung von pflanzlichen Abfällen aus Gärten bietet der Landkreis Main-Spessart zweimal jährlich eine Garten- und Grünabfallsammlung an. Auch können die Grünabfälle selbst angeliefert werden. Die nächste Sammelstelle ist der Kompostplatz Dieter Gräder, Mittelbodenweg 6, 97828 Marktheidenfeld- Oberwittbach, Telefon 0 93 91 / 15 06.

Alternativ gibt es den Grüngutsack des Landkreises, der für 3,60 € im Bürgerbüro des Marktes Triefenstein erhältlich ist.
Mit dem Sack können Sie während des ganzen Jahres Ihre Grünabfälle entsorgen.
Einfach zu jeder Bioabfallabfuhr bereitstellen. Die Entsorgungskosten sind im Kaufpreis enthalten.

<u>Ansonsten gilt:</u>

<u>Verrotten:</u> Pflanzliche Abfälle, insbesondere Gras, Laub und Moos, dürfen auf den Grundstücken, auf denen sie anfallen, zur Verrottung gebracht werden. Erhebliche Geruchsbelästigungen der Bewohner angrenzender Grundstücke sind zu vermeiden.

<u>Verbrennen:</u> Außerhalb geschlossener Ortsteile dürfen diese pflanzlichen Abfälle aus sonstigen Gärten auch verbrannt werden, aber nur auf den Grundstücken, auf denen sie anfallen.

Bei vorsätzlicher oder fahrlässiger Zuwiderhandlung kann nach § 69 Abs. 1 Nr. 8 des Kreislaufwirtschaftsgesetzes eine Geldbuße bis zu 100.000 Euro auferlegt werden.

Förderverein Pro Waldbad Triefenstein e. V. wird 5 Jahre alt

Verehrte Freunde des Waldbades,

es sind nun schon fünf Jahre seitdem der Förderverein Triefenstein Pro Waldbad sich langsam entwickelt hat. War anfangs der Widerspruch, auch die Konfrontation angesagt, so ist doch nun ein intensiv arbeitender Verein daraus entstanden.
In den vergangenen Jahren ist viel im Waldbad geschehen, das Bad wurde quasi aus seinem Dornröschenschlaf erweckt, so dass es sich zu einem jungen und dynamischen Ort der Begegnung entwickeln konnte. Was wurden horrende Summen der Sanierung genannt, die wir bei weitem nicht erreichten, wir hätten sie aber auch gar nicht aufbringen können. Aber durch unsere freiwilligen, ehrenamtlichen Helfer kamen wir unserem Ziel wiederum ein Stück näher.

<u>An Großprojekten haben wir bisher durchführen können:</u>

Unser Dino, die wasserspritzende Schlange kostete bisher mit allem Zubehör ca. 8.000, - €.
Der Pavillon, mit Fundament und Balustrade, ca. 4.000, - €.
Der erste Beckenfilter für das Kinderbecken, mit allen zusätzlichen Arbeiten, ca. 28.000, - €.
Die Abdichtungsmaßnahmen für den Technikkeller, ca. 20000, - €.
Die gesamte Beckenumrandung neu eingebaut, ca. 4000, - €.
Die Beckensanierung des Schwimmerbeckens in zwei Schritten, ca. 65.000, - €.
Und viele Kleinigkeiten, auch der Pandemie wegen, haben über 12000, - € verschlungen.

Dies alles wurde aus den Mitteln des Fördervereins finanziert, die sich aus Spenden, Förderprogrammen und Einnahmen aus Werbung, Mitgliedsbeiträgen und Events rekrutieren.
Das ursprüngliche Millionengrab konnte auch mit geringeren Mitteln am Leben erhalten und mit viel Mühe und Fleiß zu einem der schönsten Familienbäder weit und breit ausgebaut werden.
Natürlich ist die Arbeit nicht vorbei, täglich aufs Neue gehen es die Helfer im Waldbad an, dieses Bad zu erhalten und weiter voranzubringen. Es wird jede Hand benötigt, auch wenn sie es noch nicht weiß.
Helfen Sie mit, dieses schöne Bad zu erhalten und weiter auszubauen, entweder durch Ihre Spende oder durch Ihre tatkräftige Mitarbeit.

Ihr Klaus Scheller
Vorsitzender Förderverein Triefenstein Pro Waldbad e. V.

Helfer gesucht

Für das Förderprojekt „Neugestaltung eines Mehrgenerationentreffpunkts in der Ortsmitte Homburgs“ sucht das VK Homburg noch Helfer für die Umsetzung einzelner Projektschritte.
<u>Bei Interesse bitte melden:</u>
VK Homburg, Torsten Gersitz, 0171 4190246

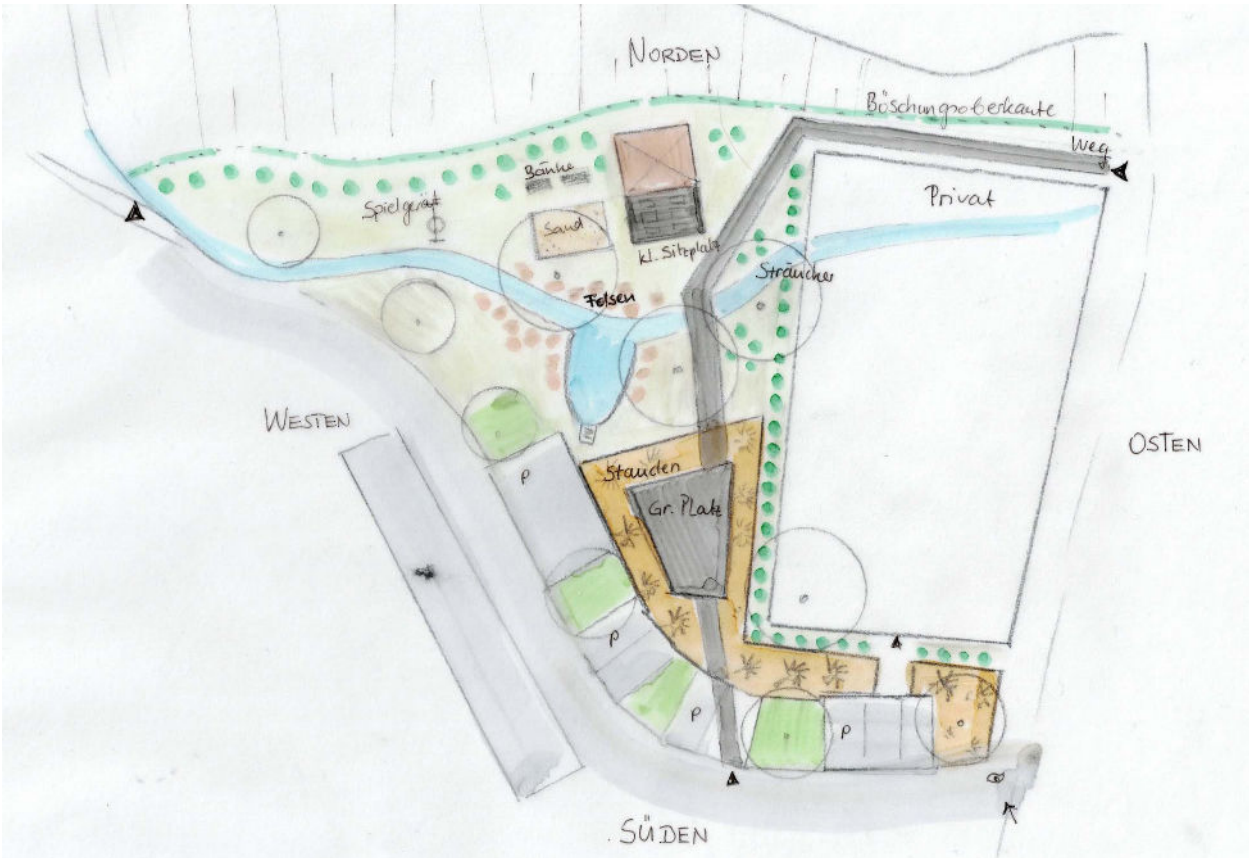

Gemeinde-Kontakt Vorwahl 09395 -

Kontakt	Tel.	E-Mail
Vermittlung	97 01 – 0	info@triefenstein.bayern.de
1. Bürgermeisterin		
Kerstin Deckenbrock	97 01 – 22	kerstin.deckenbrock@triefenstein.bayern.de
Geschäftsleitung		
Birgit Tschöp	97 01 – 11	birgit.tschoep@triefenstein.bayern.de
Bürgerbüro		
Meike Mendow	97 01 – 12	meike.medow@triefenstein.bayern.de
Sandra Mager	97 01 – 13	sandra.mager@triefenstein.bayern.de
Gerhard Schmitt	97 01 – 14	gerhard.schmitt@triefenstein.bayern.de
Standesamt/Soziales		
Barbara Kohlhepp	97 01 – 23	barbara.kohlhepp@triefenstein.bayern.de
Christine Dornbusch	97 01 – 24	christine.dornbusch@triefenstein.bayern.de
IT / Öffentlichkeitsarbeit		
Sigrid Aulbach	97 01 – 44	sigrid.aulbach@triefenstein.bayern.de
Tina Magel	97 01 – 51	tina.magel@triefenstein.bayern.de
Kämmerei/Kasse		
Martin Jäger	97 01 – 33	martin.jaeger@triefenstein.bayern.de
Susanne Hetzer	97 01 – 31	susanne.hetzer@triefenstein.bayern.de
Ann-Kathrin Roll	97 01 – 41	annkathrin.roll@triefenstein.bayern.de
Elias Hoffmann	97 01 – 32	elias.hoffmann@triefenstein.bayern.de
Bauamt		
Volker Kuhn	97 01 – 36	volker.kuhn@triefenstein.bayern.de
Holger Sauer	97 01 – 34	holger.sauer@triefenstein.bayern.de
Sabine Foh	97 01 – 35	sabine.foh@triefenstein.bayern.de
Bauhof		
Joachim Hofmann Bahnhofstr. 25, Trennfeld	Tel: 99 79 00 Fax: 877905	joachim.hofmann@triefenstein.bayern.de

Wichtige Telefonnummern

	Ortsteil	Telefonnummer
Allgemeinmedizin: Jürgen Cremer	Lengfurt	09395-258
Allgemeinmedizin: Dr. med. Pamela Stieber	Homburg	09395-483
Ambulante Chirurgie Triefenstein	Lengfurt	09395-997076
Zahnarztpraxis Triefenstein	Trennfeld	09395-8787390
Triefenstein Apotheke	Lengfurt	09395-251
Kassenärztlicher Dienst (falls Hausarzt nicht erreichbar)		116 117
Notarzt Feuerwehr/Rettungsdienst/Notarzt		112
Polizei		110

Nächstes Mitteilungsblatt

Das nächste Mitteilungsblatt erscheint am 06. Juli 2022.
Redaktionsschluss ist am Donnerstag, 23.Juni 2022, 12:00 Uhr.

Das Mitteilungsblatt erscheint monatlich im Eigenverlag. Es handelt sich nicht um ein Amtsblatt. Bitte beachten Sie unsere Bekanntmachungen an der Amtstafel am Rathaus und den Hinweistafeln in allen Ortsteilen.

Nachbarschaftshilfe

Hand in Hand Triefenstein – Nachbarschaftshilfe

Wir sind erreichbar unter E-Mail:
handinhand@triefenstein.bayern.de
Telefon: 09395-9701-0, **Mo.-Fr. 8-12 Uhr**

Öffnungszeiten Rathaus

Der Zugang zum Rathaus des Marktes Triefenstein ist wieder zu den gewohnten Öffnungszeiten uneingeschränkt möglich. Alle Ämter der Verwaltung sind erreichbar.

Mo. - Fr.: 8:00 Uhr - 12:00 Uhr
Mo.: 16:00 Uhr - 18:00 Uhr

Terminvereinbarungen sind weiterhin erwünscht und empfehlenswert.

Am Freitag, 17.06.2022 ist das Rathaus ganztägig geschlossen.

Probealarm zur Erprobung der Funktionsfähigkeit der Sirenen

02.07. und 06.08.2022, 12:30 Uhr

Trinkwasserwerte

	Wasserhärte	Nitrat Grenzwert mg/l
Lengfurt	7,74 °dH	12,4 mg/l
Homburg	7,35 °dH	45,9 mg/l
Rett./ Tren.	8,11 °dH	2,1 mg/l

(Stand: 28.04.2022)

Aus dem Fundbüro

Es wurden keine Fundsachen abgegeben.

Impressum

Herausgeber:
Markt Triefenstein
97855 Triefenstein-Lengfurt
Rathausstr. 2
Tel.: 09395-9701-0
info@triefenstein.bayern.de
www.markt-triefenstein.de

Öffnungszeiten Rathaus:
Mo. bis Fr. 08:00-12:00 Uhr
Mo. 16:00-18:00 Uhr
und nach telef. Vereinbarung